

BIENVENUE à la
Maternelle de toutes les couleurs



Rue du stade, 31370 Rieumes



ce.0311393w@ac-toulouse.fr



05 34 47 27 08

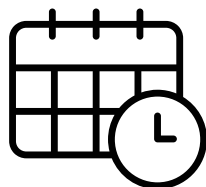

Lundi, mardi, jeudi et vendredi

8h30 - 11h30

13h35-16h35

entrée 10 minutes avant:
(matin et après-midi)

Pour une bonne scolarité à la maternelle:

- L'inscription à l'école maternelle implique l'engagement pour la famille d'une fréquentation régulière pour le développement de l'enfant en vue d'une bonne scolarité à l'école élémentaire
- Les relations des parents avec l'école permettent, d'expliquer, de dire, de se découvrir mutuellement, de se connaître
- L'inscription à l'école vaut acceptation du règlement intérieur de l'école

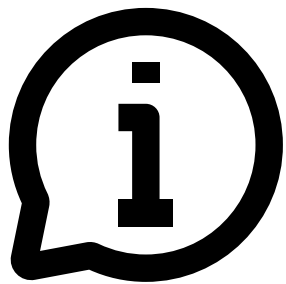

Votre enfant est malade?

Merci de prévenir l'école par mail, surtout si il y a risque de contagion. Respecter la durée d'éviction préconisée par votre médecin si besoin

Enfants de 3 à 6 ans:

- section des petits: enfants nés en 2023
- section des moyens: enfants nés en 2022
- section des grands: enfants nés en 2021

Une visite d'école est prévue le:

 **25 juin à 17h30**

pour les futurs élèves de petite section. Une réunion parents-enseignants aura lieu à la rentrée.

Equipe pédagogique:



La directrice: C'est une enseignante. Elle a la charge d'une classe. Pour effectuer le travail de direction, elle est remplacée auprès des élèves un jour par semaine. Elle est à la fois gestionnaire, animatrice pédagogique, coordinatrice. Mais elle n'a aucun pouvoir hiérarchique sur les enseignants de l'école. Du côté des parents, elle les reçoit pour les inscriptions ou à leur demande, organise les élections des représentants de parents d'élèves, intervient si nécessaire dans un conflit enseignant/parents



L'enseignant: il peut assurer toutes les classes de la PS au CM2. Il marque une rupture avec le précédent mode de garde puisque, avec lui, l'enfant devient un élève. A l'école maternelle, la priorité est donnée à la socialisation, la maîtrise de l'oral, le repérage dans l'espace et le temps, aux premières notions mathématiques et à la motricité.



L'ATSEM: L'Agent Territorial Spécialisé des Écoles Maternelles, possède un diplôme Petite enfance et est recruté par le SIVOM. Rattachée à l'enseignant, l'Atsem joue un rôle très important dans la classe. Elle prépare les éléments pour les différentes activités, accompagne les élèves aux toilettes, aide les enfants à s'habiller quand ils sortent en récréation, entretient et range le matériel...



L'AESH: accompagne à la scolarité d'élèves en situations de handicap, apporte une aide à des enfants à besoin particuliers dans le cadre d'un projet personnalisé de scolarisation



RASED, Psychologue et médecin scolaire peuvent aussi accompagner votre enfant



Les volontaires en service civique: ils contribuent aux activités éducatives, pédagogiques et citoyennes de l'école

Vous êtes ému(e), ne le montrez pas. Rassurez-le, dites-lui que vous partez et que vous allez revenir le chercher, sans oublier le bisou.

Un doute, un problème, un besoin... parlez-en à la maitresse, votre enfant sera sensible à la confiance entre l'école et la famille

Laissez-le apporter son objet familier (doudou), ce n'est pas ridicule: c'est le lien rassurant avec la maison

Respectez aussi l'heure de la sortie: bien des larmes seront ainsi évitées

Il ne vous dit rien sur l'école: normal, c'est son jardin secret. Il vous en parlera peut être plus tard...



Accompagner votre enfant le premier jour: c'est indispensable. Montrez-vous sûr(e) de vous, il sera sûr de lui. Soyez naturel(le)

Marquez son prénom sur les vêtements afin que tout le monde sache que ce sont ses affaires

Respectez l'heure de l'entrée: votre enfant se sentira intégré dans le groupe et pourra profiter calmement des coins jeux.

Un bobo, une dispute... pas de panique, ce n'est pas grave. Rassurez-le, l'école, c'est aussi l'école de la vie. La maitresse est toujours là pour régler tous les petits problèmes et assurer le bien-être des enfants.



votre enfant aura **besoin:**

- une boîte de mouchoirs
- un grand sac type course marqué à son prénom
- des changes



Des activités scientifiques et techniques pour...

- explorer, découvrir, fabriquer
- mesurer, trier, classer, développer l'esprit logique

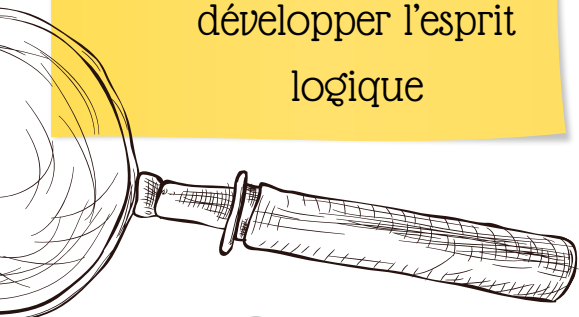

Des activités artistiques et esthétiques pour...

- développer l'imagination créatrice
- écouter, observer, comparer, juger, critiquer



Des activités d'expression orales et écrites pour...

- communiquer avec les autres enfants et l'adulte
- enrichir son vocabulaire, découvrir l'écrit



Des activités physiques pour:

- s'épanouir et prendre de l'assurance
- faire connaissance avec son corps



L'apprentissage à l'école maternelle

L'école maternelle est une école bienveillante. Sa mission principale est de donner envie aux enfants d'aller à l'école pour apprendre, affirmer et épanouir leur personnalité. Elle s'appuie sur un principe fondamental: tous les enfants sont capables d'apprendre et de progresser. En manifestant sa confiance à l'égard de chaque enfant, l'école s'engage à avoir confiance dans son propre pouvoir d'agir, de penser, dans sa capacité à apprendre et réussir sa scolarité et au delà .

Le jour de la rentrée

1 septembre 2026



Montrez à votre enfant que vous êtes heureux pour lui de cette nouvelle étape de sa vie

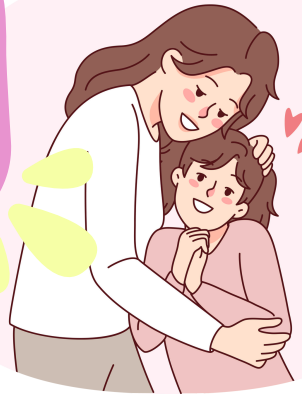

Prévoyez un change dans son sac d'école avec le doudou si il en a un.



Dans les semaines qui précèdent la rentrée, il est très important de positiver l'école auprès de votre enfant, de la présenter comme un lieu de vie où il découvrira beaucoup de choses, où il sera avec d'autres enfants, où il va chanter, s'amuser, dessiner..

Avant de quitter la maison, expliquez à votre enfant comment cela va se passer, que vous allez l'accompagner, puis le confier à son enseignant, que vous l'embrasserez bien fort et que vous partirez le laisser jouer avec ses nouveaux camarades. Pensez bien à lui dire que vous viendrez le chercher et que tout se passera bien.

Durant sa scolarité

L'enseignant de votre enfant est votre interlocuteur référent. N'hésitez pas à dialoguer.

Habillez votre enfant de façon pratique, confortable et peu fragile: vêtements faciles à mettre et à enlever tout seul

Pensez à ouvrir tous les jours et à signer le cahier de liaison où sont consignées les informations. Consultez régulièrement l'ENT (espace numérique de travail) de l'école car de nombreuses informations sur la vie de l'école et des classes y figurent.

Il est important d'accompagner et de venir chercher votre enfant à l'heure. Votre enfant doit avoir une fréquentation régulière à l'école. S'il devait être absent, veuillez avertir l'école le matin au plus tard.

Email: ce.0311393w@ac-toulouse.fr

Donnez-lui un doudou pour le moment de la sieste, mais ne permettez aucun autre jouet. Les tétines sont autorisées (en début d'année puis uniquement à la sieste). Il est important de marquer le prénom sur les vêtements de l'enfant.

Vous pouvez prendre une part active à l'école en participant:

- aux réunions et aux projets mis en place par l'école
- aux élections des représentants de parents au conseil d'école
- aux actions de l'APE (Association des parents d'élèves de l'école)

La journée à l'école maternelle



- Chaque professeur construit l'emploi du temps de ses élèves en fonction de l'âge des enfants et de leurs besoins spécifiques.
- L'équipe pédagogique aménage l'école afin d'offrir un univers bienveillant qui stimule la curiosité des enfants. Elle répond à leurs besoins de jeu, de mouvement, de repos et de découverte.
- Vous partagez avec l'équipe éducative de l'école les mêmes objectifs pour votre enfant: bien - être, sécurité, épanouissement et réussite.
- Le rythme de la journée est adapté à l'âge des enfants. Aux activités individuelles et collectives succèdent des temps de repos (détente, sieste...). Ces temps ritualisés sont pensés et organisés par l'équipe pédagogique comme des temps d'éducation à part entière. Ils donnent des repères sécurisants aux jeunes enfants et favorisent leur développement physique, affectif, social et cognitif.

La classe: votre enfant participe à différents regroupements, d'ateliers et d'apprentissages qui sont par moment collectifs et/ou individuels



La récréation: temps d'environ 30 minutes qui permet aux enfants de se détendre, de bouger et de jouer dans la cour de l'école, ou sous le préau si les conditions météorologiques sont mauvaises. Les enseignants surveillent la cour avec attention et vigilance. Ils s'assurent de la bonne sécurité des enfants pendant ce temps essentiel de la détente et de socialisation

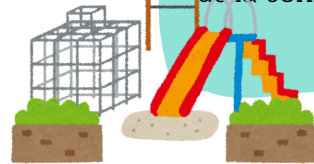

La pause méridienne: un temps de repas et de détente pour les enfants. Ils sont conduits au restaurant scolaire par le personnel de l'ALAE dès 11h30, ou repris par leurs parents pour le temps du déjeuner. Ce temps périscolaire est placé sous l'autorité de la MJC par délégation de la Communauté des communes Cœur de Garonne.

Déroulement de la journée à l'école

La fin de journée: A partir de 16h35, les enfants peuvent avoir un temps de garderie où ils pourront manger le goûter que vous lui aurez fourni et jouer.



Le sommeil et la sieste: un enfant âgé de 2 à 5 ans dort en moyenne entre 12 et 14 heures. En début d'après-midi, il est donc indispensable pour les PS de faire une sieste. Cette sieste est importante pour leur équilibre et la qualité des apprentissages des enfants. Pendant que votre enfant dort, les informations acquises durant la journée s'organisent, la mémoire se construit. A l'inverse, un manque de sommeil peut entraîner, des troubles de l'attention et de la concentration, ou de l'agressivité.



Avant et après l'école:

Les enfants peuvent participer de façon ludique à des activités pendant le temps ALAE (Accueil de Loisirs Associé à l'École). Sur ce temps périscolaire, les enfants sont encadrés par du personnel appartenant à l'organisme de la MJC.

Après inscription préalable, l'accueil des enfants se fait:

Le matin: de 7h15 à 8h20

Le soir: de 16h35 à 19h00



Le midi

La restauration scolaire est assurée par un chef cuisinier. La livraison se fait par "liaison froide" et les plats sont réchauffés sur place. L'inscription à la cantine se fait auprès du SIVOM de la Bure:

(tel: 05.61.91.15.48)

Votre enfant est absent: sur présentation d'un certificat médical, les repas ne seront pas facturés

